



発行 社会福祉法人陽風園 金沢市三口新町1丁目8番1号 ☎ (076) 263-7101



仁愛ホールから見た二階・図書コーナー

求められる多彩な 福祉サービスへの取り組み

理事長 古田 秀一

薫風が街路樹の若葉青葉をゆらす爽やかな季節、健康を思い長町の自宅から陽風園まで一時間をかけ歩いて通勤し、今日も一日、尽くして求めず精励する職員とともに元気に仕事ができることに喜びを感じます。そして、新採職員も加わり活気ある職場の様子をありがたく見守っています。本年度は、福祉サービスの更なる充実に加え地域福祉の中核拠点施設という自負を持って地域ニーズに沿った多彩な取り組みを実践するという事業目標を掲げました。

二十三年度から進めてきた本園改築整備事業は、外構整備を除き、万陽苑明悠館、地域福祉プラザ棟の竣工をもって本年度全ての建物整備は完了します。そして、第二万陽苑の外壁等の改修やハビリポート若葉における高齢化・重度化対策事業としてのエレベーター設置、グループホームもみじの移転新築をこの二年間で終えますと、陽風園の施設改築整備や大規模改修などのハード事業はほぼ終了します。従いまして、これからは新しい施設に相応しく、次世代にも適う更なる質の高い福祉サービスを職員一丸となって提供していきたいと考えています。本年度、具体的には、誤嚥性肺炎ゼロ作戦などの実施や認知症カフェの設置、ケアシエルトアの整備等々数多くの新たな取り組みを実践します。勿論、これらを支えるのは職員であり、引き続き福祉専門職員の養成、資質向上に資する教育を陽風園独自で充実に図り実施します。

今後とも、皆様から選ばれる福祉施設として、利用者の方々から喜んでいただける福祉の担い手として、健全な事業運営に全力で取り組んで参ります。

故奥清先生を偲んで

古田 秀一

陽風園顧問 奥清先生は、平成二十八年三月四日八十七歳で御逝去なさいました。ここに 謹んで哀悼の意を捧げます。

奥先生は、昭和三年旧鳥越村で生まれ、石川師範学校卒業後、公立学校教諭、金沢市教育委員会学校教育課長から教育長を務められて、永年にわたり教育の振興にご尽力されました。そして、平成三年には金沢市助役の要職に就かれ、市政の進展に多大な足跡を残されました。

平成七年助役任期満了後、金沢市文化財保存財団理事長などを務め、平成八年には金沢市社会福祉協議会会長に推され、市社会福祉審議会委員長等数多くの要職も歴任し、社会福祉の充実・向上に実績を挙げられました。これらに顕著な功績により平成二十一年には金沢市から社会福祉功労賞を受賞されておられます。

生前の奥先生には、実に沢山の講演依頼が舞い込みましたが、お忙しい日々の中にあってもその一つひとつにお応えになり楽しくお

話をなさっておられました。そして、その話される内容の引き出しの多さには驚くものがあり、誰にでもわかりやすく平易な言葉で人の道を説き、人生の道しるべをお示し下さいました。また、いつも私の手元にある先生の著書「つれづれ教育」は、日々の勤めの中でまた生活をする中でともすれば忘れがちな大事なものを感じさせてくれる大切な教科書であり応援歌であると感じています。

陽風園では、平成三年七月から理事にご就任いただき、この間平成二十年一月から二十三年三月までは理事長をお務めになり、その後も顧問としてご指導、ご高配を賜って参りました。長年の懸案となっておりました本園改築整備事業にありまして、建設への道筋を立て、万全の諸準備をしていただき職員皆が大変感謝をいたしておりました。

お陰様で平成二十三年からの向陽苑木曳野建設工事でその緒につき、現在建設工事は三口新町本園内で鋭意進められており、平成二

十九年秋の竣工を是非見届けていただき一緒に祝いたいと願っておりました。奥先生の清廉にして高潔なお人柄に私どもは畏敬の念を禁じえません。世情に明るく常に物事を深く思考なさいまして、やさしく、あたたかく、的確なご教示を賜りました。これほど先生、師と呼ぶに相応しい方は他にいらつしやらないと思っております。なのに、先生の訃報は誠に残念至极でございます。

驕ることなく、高ぶることなく、誠実に立派に生涯を歩んでこられました奥先生への哀惜の念に堪ることはできませんが、そのご遺志として明日の陽風園のあるべき姿を標榜し職員心を一つにして職務に邁進することをお誓い申し上げます。

奥先生は、きつと今も、ありがとうございます！
ありがとうございます！
みなさんと出会えて 幸福だった
みなさんと出会えて 果報者だった
そう言って微笑んでいるような気がしてなりません。

先生 ありがとうございます
と言う言葉しかございません。
心から御冥福をお祈り申し上げます。



園節分にて



職員研修でのご様子

就任にあたって



三陽ホーム施設長
岡 健一

就任ごあいさつ

この四月に陽風園の職員となり、三陽ホームの施設長に就任いたしました。それから二カ月があつという間に過ぎ、季節の花は、桜から今は紫陽花となりました。

この間、利用者の皆さんと施設のバスで、満開の桜を見に出かけ、五月は個人的に内川地区の「たけのこまつり」へ行き、新緑のなか、お天気に恵まれ、参加された陽風園の職員の方が汗を流し、たけのこ入りの焼きそばを作っておられたのが印象に残りました。

ところで、当施設で利用者の方が急に体調を崩され、救急車を呼んだとき、職員がてきばきと動き、役割分担を即座に決め、病院に到着後の連絡もスムーズに行われ、新米の施設長にとっては、施設職員がたのもしく、心強く感じました。このようなチームワークのよさも、日ごろから、職員間や利用者の方々のあいさつが基礎となっているのではないかと思います。私がこの職場へ来たときの第一印象は、職員も利用者の方も大きな声でのあいさつでした。このあいさつが、コミュニケーションを高め、円滑な職員関係や利用者の方との信頼関係を築くものと思えました。

今後、さらにより良い救護施設を目指し、職員と共に努力していきたいと思っておりますので皆様方のご指導のほどよろしくお願いいたします。



あけぼの作業所施設長
牛村 絹代

工賃向上をめざして

四月に、ハビリポート若葉若竹からあけぼの作業所に異動しました。

最近、やっと利用者さんの名前と顔が一致するようになりました。

毎日、「施設長さん、おはよう」の元気な声で一日が始まります。

さて、あけぼの作業所では昨年より、工賃向上に三年計画で取り組んでいます。現在、焼菓子班は、クッキー、マドレーヌ、ケーキ等の焼菓子、ゼリー、プリン等冷菓子を、漬物班は、白菜、なす、きゅうり等各種漬物、梅干し、らっきょう等を、園内の給食課からの発注、温泉旅館、医療機関、いきいきギャラリ、福祉ショップひまわり、JAほかからか村に販売をしています。また、各施設の行事、セルフケア、福祉関係のイベント、公民館の文化祭での対面販売を行っています。軽作業班は、箱折り、タオルたたみセット、包装、冷菓子のラベルに輪っか掛け、シール貼り等を業者の委託を受けて行っています。その他、第二万陽苑に清掃へ行っています。平成二十七年工賃支払い総額は二〇、八〇六、〇七八円でした。平成二十八年度は三二、〇七〇、〇〇〇円を目標としています。昨年は感染症発生のため、時利用者が出動できず、漬物も廃棄する事態となりました。今年、衛生管理の強化、利用者、職員の健康管理の徹底を図り、感染予防として、手洗いチェックを行っています。また、委託先との連絡を密にし、販売場のディスプレイの工夫や、新商品の開発によって販路拡大を図り、工賃を円でも増やしていきたいと考えています。今後とも、ご協力のほど、何卒よろしくお願い申し上げます。

平成27年度(下半期)陽風園セーフティドライブコンテスト 達成状況一覧

番号	施設名	チーム名	代表者	参加人数
1	向陽苑崎浦	ちーむ新傳	新傳 美生	13
2	〃	ちーむ治朗	中村 治朗	12
3	向陽苑木曳野	ウインターマックス木曳野	音 美保子	16
4	万陽苑	office万陽	寺下 和泉	13
5	〃	あかね	平野たえ子	13
6	〃	ちぐさ	金浦 千春	14
7	第二万陽苑	かがやきチーム	小池 和希	14
8	〃	White Side	白濁 正士	15
9	〃	きらめきチーム	山崎 豊和	14
10	第三万陽苑	百万石	高 典子	14
11	〃	アタックNo.1	早川いづみ	14
12	〃	チーム侍	戸田 慎哉	14
13	陽風園地域福祉プラザ	在宅福祉Aチーム	廣野 雅志	15
14	〃	在宅福祉Bチーム	岡 千美	12
15	三陽ホーム	さんよう A	村井 光治	13

番号	施設名	チーム名	代表者	参加人数
16	ハビリポート若葉若竹	五郎丸	村本 幸弘	13
17	〃	ジャピットとトラック	角田 岳史	14
18	〃	チーム安全運転	桑田 茂美	12
19	〃	ためごろう!!!	古本 雄也	13
20	あけぼの作業所	ほのぼーの	向田 敬介	11
21	みずぎ保育園	キキョウチーム	諸角 博美	10
22	〃	ナデシコチーム	野村 麻美	9
23	〃	コスモスチーム	福村 亮子	10
24	事務局	やわやわあつと隊	大窪 隆也	9
25	〃	ゴールド免許	横地 純一	10
26	診療所	年末ジャンボくじ	高山里鶴子	8
27	給食課	キッチン 27(後期)	高橋 和弘	7

40チーム中27チーム達成 達成率67.5%

管理棟のⅡ期工事が 終わりました

陽風園

管理棟Ⅱ期工事が三月末に完了しました。この工事によって、管理棟の面積が拡張されると共に新たな機能の付加が行われました。

一階に新たにできた宿直室と隣接する第一応接室は、普段はパーテーションにより隔てられていますが、有事の際には両部屋を一体とし、園の防災拠点としての機能を果たすこととなります。

二階には図書コーナーが設置され、六月より利用者様への貸し出し（毎週金曜日に実施）が開始されました。他、喫煙コーナーが設



けられ、利用者・職員の皆様にご利用いただいております。

また、売店と理容サービスは、管理棟二階にその機能を移しました。

管理棟はⅠ期工事において、向陽苑崎浦・三陽ホームとつながりましたが、この管理棟Ⅱ期工事分と、現在建設中の万陽苑明悠館（九月末竣工予定）が渡り廊下でつながります。

これにより、将来的には管理棟二階の各コーナーおよび仁愛ホールを、先述の各施設の利用者様が、施設の垣根を越えて交流できる場所として提供する予定です。

地域貢献活動報告

陽風園

陽風園では、社会貢献活動への取り組みの一環として今年度より、第三万陽苑とハビリポート若葉・若竹が「金沢市立内川小中学校子ども見守りボランティア 内川スクールサポーター隊」に参加することになりました。

これは、内川小中学校から公民館までの道中を、同地区地域住民の方々の手が回りづらい夕方に、陽風園の職員が子ども達と一緒に歩き、見守りを行うものです。

また、向陽苑木曳野は五月二十九日大徳地区各種団体長等懇談会において、大徳地区町会連合との



間に、「災害時における周辺の住民の避難場所使用に関する協定」を締結しました。

この協定により、有事の際には避難場所を提供すると共に、情報伝達の協力を行うこととなります。

地域に貢献することで、陽風園と地域住民の方々との関係を築くことができる機会が得られたことに感謝すると共に、地域の重要な役割を担うことに対して、身の引きしまる思いがいたします。

私たちは陽風一家一丸となり、地域と共に歩む法人を目指していきますので、よろしく願っています。



万陽苑従来型特養の名称が決まりました！

館 名 称



館名に込めた思い

明るい陽光が降り注ぐ施設でゆったりと落ち着いて喜びが持てる笑顔の時間を過ごす生活の場とします。



全室を個室とします！

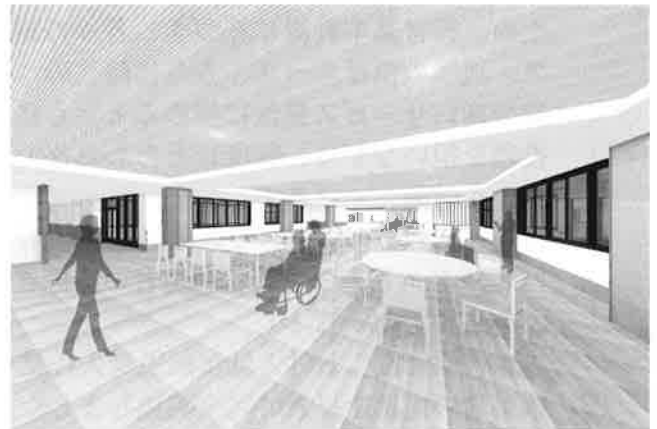

- 平成28年9月竣工予定 -

平成28年度金沢子育て夢ステーション事業

『ひなたぼっこ』へようこそ！

社会福祉法人 陽風園 みずき保育園
〒920-0201 金沢のみずき4丁目1番地
TEL(076)258-2120/FAX(076)258-2242

みずき保育園では地域に根ざした保育園を目指しています。

子育て中のお母さんが「子育ては大変」だけれど「子どもの成長って素晴らしい！」と思えるよう、同年代のお子さんと遊んだり、親子のふれあい遊びをしたり、お母さんの子育ての仲間作りのお手伝い如果能したら...と思い、今年度も親子ふれあい教室「ひなたぼっこ」を開催します。どうぞお気軽においで下さい。



※ 園内でインフルエンザ等の伝染性疾患が流行した場合、やむなく中止にすることもあります。その時はご了承下さい。

● 年間スケジュール表 ●

対象月	フリークラス 0・1・2歳児 (25/4/2~生まれ)	0歳児 (27/4/2~生まれ)
4	18日	25日
5	9・16日	23日
6	6・13日	20日
7	4・11日	25日
8	1・8・22日	29日
9	5・12日	26日
10	3・17・24日	31日
11	7・14日	21日
12	5・12日	19日
1	16・23日	30日
2	6・13日	20日
3	6日 お別れ会	13日 お別れ会

※開催は月曜日ですが毎週ではありません



社会福祉法人 陽風園

平成27年度 事業報告及び決算状況

平成27年4月1日から平成28年3月31日までの期間における園の事業実績を、次のとおり報告いたします。

1 福祉サービス向上への取り組み

- (1) 社会福祉事業の目的に従い、福祉サービス利用者の尊厳を守りながら、自立した生活を地域社会において営むことができるように支援することと、地域における社会福祉の推進を図るため、経営基本計画に基づき、各々の施設において、事業計画を策定し、利用者個々のニーズ、地域の福祉ニーズ、さらに時代のニーズに即応できるよう新しく多彩な活動を通して、質の高いサービス提供に努めるとともに、地域福祉の中核施設として、セーフティネットの役割を担いながら、制度にとらわれない事業にも積極的に取り組んでおり、社会貢献ができるよう活動しています。
- (2) 寄り添う介護の実践のため入居施設利用者情報システムを導入しました。
- (3) ハビリポート若葉・若竹利用者の高齢化・重度化対策として、浴室全面改修と特殊浴槽の導入をしました。
- (4) みずき保育園における低年齢児受入枠拡充のため、保育室の改修を行いました。
- (5) 軟菜食の提供を昼食で完全実施しました。

2 在宅福祉サービスへの取り組み

(1) 在宅サービス及び施設機能の提供

- | | |
|--------------|---------------|
| ア 短期入所サービス | カ 居宅介護支援事業 |
| イ 通所介護サービス | キ 生活援助員の派遣 |
| ウ 配食サービス | ク 子育て支援・世代間交流 |
| エ 在宅者の福祉相談援助 | ケ 地域生活の援助 |
| オ 訪問介護サービス | コ 指定特定相談事業 |

(2) 施設の開放

- ア 地域の町内会等への場所提供
- イ 地域交流・行事への参加呼びかけ
- ウ ボランティア・実習生の受け入れ
- エ 保護観察対象者の受け入れ

3 防災への取り組み

陽風園の全事業所の防災体制については、スプリンクラー設備、消火栓設備、自動火災報知設備、非常通報設備等を整備するとともに、保安及び定期点検を行い、災害発生に備えたほか、管理棟第2期工事で、宿直室が園の防災拠点として機能できるよう整備しました。また、地域との災害時相互応援協定に基づき地域の防災にも参加しております。

4 職員の資質向上への取り組み

社会福祉士や介護福祉士などの各種資格取得にむけて必要な援助を行いました。

陽風園ホームページにてより詳細な内容を開示しております。

陽風園

検索

貸借対照表
平成28年3月31日現在

(単位：円)

勘定科目	金額	勘定科目	金額
資産の部		負債の部	
流動資産	2,413,306,882	流動負債	580,513,820
現金預金	1,647,033,337	事業未払金	266,990,121
有価証券	0	その他の未払金	0
事業未収金	478,497,197	1年以内返済予定設備資金借入金	80,165,000
未収金	360,973	1年以内返済予定リース債務	3,957,120
未収補助金	211,712,822	未払費用	49,603,285
貯蔵品	971,516	預り金	3,978,284
立替金	67,539,659	職員預り金	25,575,510
前払費用	933,420	前受金	27,500
事業区分間貸付金	6,130,758	事業区分間借入金	0
拠点区分間貸付金	0	拠点区分間借入金	0
カービース区分間貸付金	0	カービース区分間借入金	0
仮払金	0	仮受金	0
その他の流動資産	130,655	賞与引当金	150,217,000
徴収不能引当金	△ 3,455	その他の流動負債	0
固定資産	10,765,278,146	固定負債	1,791,009,727
基本財産	8,870,543,777	設備資金借入金	1,757,840,000
土地	1,400,630,858	リース債務	24,726,060
建物	7,469,912,919	退職給付引当金	8,443,667
その他の固定資産	1,894,734,369	その他の固定負債	0
土地	0	負債の部合計	2,371,523,547
建物	47,189,130	純資産の部	
構築物	19,497,312	基本金	1,744,591,360
機械及び装置	3,690,785	国庫補助金等特別積立金	2,947,180,594
車両運搬具	10,976,132	その他の積立金	906,555,944
器具及び備品	119,792,603	人件費積立金	5,000,000
建設仮勘定	737,408,000	修繕積立金	41,290,000
有形リース資産	28,683,180	工賃変動積立金	1,320,000
権利	310,532	施設等整備積立金	231,354,000
リースリース資産	15,330,751	その他の積立金	614,707,944
無形リース資産	0	元利償還金積立金	12,884,000
人件費積立資産	5,000,000	次期繰越活動収支差額	5,208,733,583
修繕積立資産	41,290,000	次期繰越活動収支差額	5,208,733,583
工賃変動積立資産	1,320,000	(うち当期繰越活動収支差額)	△ 478,848,954
施設等整備積立資産	231,354,000		
その他の積立資産	614,707,944		
元利償還金積立資産	12,884,000		
その他の固定資産	5,300,000	純資産の部合計	10,807,061,481
資産の部合計	13,178,585,028	負債及び純資産の部合計	13,178,585,028

事業活動計算書

(自) 平成27年4月1日 (至) 平成28年3月31日

(単位：円)

勘定科目	金額
カービース活動収益計	3,993,333,356
カービース活動費用計	4,086,177,939
カービース活動増減差額	△ 92,844,583
カービース活動外収益計	10,171,124
カービース活動外費用計	9,292,291
カービース活動外増減差額	878,833
経常増減差額	△ 91,965,750
特別収益計	228,712,422
特別費用計	615,595,626
特別増減差額	△ 386,883,204
当期活動増減差額	△ 478,848,954
前期繰越活動増減差額	5,559,052,877
当期末繰越活動増減差額	5,080,203,923
基本金取崩額	68,863,660
その他の積立金取崩額	389,550,000
その他の積立金積立額	329,884,000
次期繰越活動増減差額	5,208,733,583

資金収支計算書

(自) 平成27年4月1日 (至) 平成28年3月31日

(単位：円)

勘定科目	金額
事業活動収入計	4,003,504,480
事業活動支出計	3,772,494,813
事業活動資金収支差額	231,009,667
施設整備等収入計	528,019,001
施設整備等支出計	1,026,634,580
施設整備等資金収支差額	△ 498,615,579
その他の活動収入計	389,550,000
その他の活動支出計	329,884,000
その他の活動資金収支差額	59,666,000
当期資金収支差額合計	△ 207,939,912
前期末支払資金残高	2,275,075,549
当期末支払資金残高	2,067,135,637

社会福祉法人陽風園

財産目録 平成28年3月31日現在

(単位：円)

資産・負債の内訳		金額
I 資産の部		
1 流動資産		
現金預金	普通預金 北國銀行 大桑橋支店 外3行	1,647,033,337
事業未収金	3月分介護報酬 外	478,497,197
未収金		360,973
未収補助金	金沢市補助金 外	211,712,822
貯蔵品	内服薬・注射液 外	971,516
立替金	社会保険料,自動車保険料 外	67,539,659
前払金	平成28年度 定期購読本 外	933,420
前払費用	平成28年度 損害保険料、土地賃借料、駐車料 外	6,130,758
その他の流動資産	図書カード 外	130,655
徴収不能引当金	利用者負担金	△ 3,455
	流動資産合計	2,413,306,882
2 固定資産		
(1) 基本財産		
建物	金沢市三口新町1丁目25番 地目：宅地 外7	1,400,630,858
土地	金沢市三口新町1丁目 家屋番号：603-2 外	7,469,912,919
	基本財産合計	8,870,543,777
(2) その他の固定資産		
建物	温室 外	47,189,130
構築物	記念碑 外	19,497,312
機械及び装置	電動型昇降浴槽 外	3,690,785
車両運搬具	自動車 外	10,976,132
器具及び備品	ギャッジベッド 外	119,792,603
建設仮勘定	施設整備 (万陽苑従来型 外)	737,408,000
権利	電話加入権	310,532
有形リース資産	送迎用車両、介護浴槽 外	28,683,180
ソフトウェア	介護請求システム 外	15,330,751
人件費積立資産	北國銀行 あけぼの作業所	5,000,000
修繕積立資産	北國銀行 本部	41,290,000
工賃変動積立資産	北國銀行 あけぼの作業所	1,320,000
施設等整備積立資産	北國銀行、金沢信用金庫 三陽ホーム 外	231,354,000
その他の積立資産	北國銀行 ハビリポート若葉 外	614,707,944
元利償還金積立資産	北國銀行 第二万陽苑	12,884,000
その他の固定資産	壁面パネル	5,300,000
	その他の固定資産合計	1,894,734,369
	固定資産合計	10,765,278,146
	資産合計	13,178,585,028
II 負債の部		
1 流動負債		
事業未払金		266,990,121
その他の未払金		
1年以内返済予定設備資金借入金	施設整備資金借入金	80,165,000
1年以内返済予定リース債務	送迎用車両 外	3,957,120
未払費用	職員3月手当分、職員社会保険料分 外	49,603,285
預り金	サービス付き高齢者向け住宅 敷金 外	3,978,284
職員預り金	3月分源泉所得税 外	25,575,510
前受金	利用者負担金	27,500
賞与引当金	平成28年度 夏期手当分	150,217,000
	流動負債合計	580,513,820
2 固定負債		
設備資金借入金	独立行政法人 福祉医療機構 外	1,757,840,000
リース債務	送迎用車両 外	24,726,060
退職給付引当金	退職給与引当金	8,443,667
	固定負債合計	1,791,009,727
	負債合計	2,371,523,547
	差引純資産	10,807,061,481

陽 風 園 日 誌

● 2月

節分祭 (各施設)
 大桑・菊川・十一屋健康作
 り教室 (地域包括
 頭の体操 (第二)
 「歌のあすなる会」ボラン
 ティア来苑 (第二・第三)
 交通安全チヨコつとアドバ
 イス (陽風園)
 ごっこ遊び (みずき)
 みんなで作ろう食べよう会
 (陽風デイ)
 バレンタイン手作りお菓子
 作り (木越デイ)
 若竹相談所 (地域包括
 保育参観 (みずき)
 鍋料理 (木越デイ)
 真宗ビハラの会来苑
 (木曳野)
 作業収益還元旅行 (三陽)
 卓上献立 (三陽)
 カンタービレかすみ様来苑
 (木曳野)
 入園説明会 (みずき)
 ミステリーツアー
 (陽風デイ)
 新乳児触れ合い (みずき)
 太極拳 (木曳野)
 親交会温泉旅行7班 (陽風園)
 なんでも相談 (三陽)
 家族交流会 (陽風デイ)

● 3月

一斉美化 (木曳野)
 ショッピング (万陽)
 春のランチ会 (陽風デイ)
 作業収益還元旅行・日帰り
 (三陽)
 ひなまつり会・ひな祭り喫茶
 (各施設)
 大桑・菊川健康づくり教室
 (地域包括
 「歌のあすなる会」ボラン
 ティア来苑 (第二・第三)
 追い出し餅つき (みずき)
 お買い物ツアー (陽風デイ)
 みずき保育園卒園を祝う会
 (木越デイ)
 大桑十一屋健康づくり教室
 (地域包括
 真宗ビハラの会石川ボラン
 ティア来苑 (木曳野・万陽)
 春のランチ会 (陽風デイ)
 ホワイトデー手作りお菓子
 作り (木越デイ)
 春祭り献立 (木曳野)
 卒園式 (みずき)
 西条康夫バラエティーショー
 (陽風園)
 内川ひらがりサロン
 (地域包括
 末日聖徒イエスキリスト教
 会ボランティア来苑 (万陽)
 進級式 (みずき)
 ひまわりの会ボランティア
 来苑 (万陽)
 退職辞令交付 (陽風園)

● 4月

辞令交付式 (陽風園)
 新任職員研修 (陽風園)
 新乳児受け入れ開始 (みずき)
 「歌のあすなる会」ボラン
 ティア来苑 (第二・第三)
 入園式 (みずき)
 お花見外気浴 (第二)
 お花見ドライブ (各施設)
 花見弁当 (木曳野)
 物故者追悼法要 (陽風園)
 内川小中学校入学式 (第三・ハビリ)
 大桑・菊川・十一屋健康づ
 くり教室 (地域包括
 作って食べよう会 (万陽)
 オレンジカフェ (地域包括
 内川ひらがりサロン
 (地域包括
 真宗ビハラの会石川ボラ
 ンティア来苑 (木曳野・万陽)
 家族会 (あけぼの)
 お買い物ツアー (陽風デイ)
 笑いヨガ (万陽)
 崎浦クリーン作戦 (陽風園)
 たけのこ収穫祭 (第二)
 なんでも相談 (三陽)

入園者の変動状況 (2月～4月)

施設名	入園者数 (5月1日現在)	入 所	退 所
向陽苑(崎浦)	116	3	5
向陽苑(木曳野)	117	4	5
万陽苑(従来型)	112	8	10
万陽苑(清風館)	56	4	4
第二万陽苑	139	16	19
第三万陽苑	142	14	12
三陽ホーム	101	5	4
ハビリポート若葉	159	1	4
ハビリポート若竹	36	4	3
あけぼの作業所	43	4	1
みずき保育園	164	32	33
合 計	1,185	95	100

在宅サービス利用状況 (2月～4月)

施設名	事 業	延人数	
万 陽 苑	シ ョ ー ト ス テ イ	526	
第二万陽苑	シ ョ ー ト ス テ イ	770	
第三万陽苑	シ ョ ー ト ス テ イ	1,076	
ハビリポート若葉	シ ョ ー ト ス テ イ	166	
	日 中 一 時 支 援	3	
	グループホーム知的障害者共同生活援助事業	1,410	
地域福祉プラザ	陽風園生活支援センター	879	
	木越生活支援センター	120	
	地 域 包 括	予 防 プ ラ ン	1,640
		介 護 相 談	459
	陽風園訪問 介護センター	訪 問 介 護	1,340
		移 動 支 援	11
	陽風園デイサービスセンター	1,477	
木越デイサービスセンター	1,173		
配 食 サ ー ビ ス	236		

感謝録

2月～4月

(順不同・敬称略)

ボランティア

寄附物品の部

- | | | | |
|---------------|--------|--------------|------------|
| 真宗ビハーラの会石川 | (金沢市) | 明治安田生命保険相互会社 | (金沢市) |
| 金沢武術太極拳研究会 | (金沢市) | 金沢東営業部 | (金沢市) |
| 末日聖徒イエスキリスト教会 | (金沢市) | 石川県製麩工業組合 | (金沢市) |
| PL有志(ひまわりの会) | (金沢市) | 藤井 達子(金沢市) | 中島 静雄(金沢市) |
| 笑いヨガ石川 | (野々市市) | 西 辰弘(金沢市) | 志甫加奈子(金沢市) |
| 葉月の会 | (金沢市) | 江守マリ子(金沢市) | |
| 歌のあすなる会 | (金沢市) | | |
| 合歓の会 | (金沢市) | | |
-
- | | | | |
|------------|------------|------------|------------|
| 金沢八重子(金沢市) | 松井 和子(金沢市) | よしの会 | (金沢市) |
| 高窪千寿子(金沢市) | 新畑 光文(金沢市) | 吉田 優(小松市) | 白石 直史(金沢市) |
| 岡崎ひろ子(金沢市) | 酒井 善章(金沢市) | 吉村 祥一(七尾市) | 林 勇三(金沢市) |
| 清水 良子(金沢市) | 西浜 正子(金沢市) | 熊走千代野(金沢市) | 河 幹夫(神奈川県) |
| 岡 加代(金沢市) | 錦織 安子(金沢市) | 福岡 知彦(福井県) | |
| 勝尾外美子(金沢市) | 平下ハナ子(金沢市) | | |
| 村尾 和子(金沢市) | | その他匿名 | 三十三名 |

〴〵厚意ありがとうございました。

